

GJØL

-en by med liv



VISION
2030

BAGGRUND FOR VISIONEN

Dette visionspapir er udarbejdet til kommunalbestyrelsen i Jammerbugt Kommune som Gjøl's bud på en samarbejdsaftale.

Søndag den 17. august blev der afholdt et stormøde i Gjøl-Hallen for at drøfte, hvordan vi vil udvikle vort lokalsamfund, så vi også i fremtiden kan bevare skolen og fastholde Gjøl som et attraktivt bosætningssted. Baggrunden for mødet var en opfølgning på det arbejde, som gruppen bag bevarelse af Gjøl skole har lavet hen over sommeren, og som har resulteret i, at skolen er fredet fra lukning i de næste 4 år - og at fokus nu er på udvikling.

Ved stormødet deltog 130 borgere, og der blev fremsat en række konstruktive forslag til udviklingstiltag på Gjøl. Tre grupper har arbejdet videre med ideerne, og resultatet heraf ses i denne bog. Der arbejdes videre med ideerne, og arbejdet vil kunne følges i den åbne facebookgruppe: "Gjøl - en by med liv" og på gjøl.eu.

Der er også hentet inspiration fra fremtidsforskere som Anne Skare Nielsen, Otto Scharmers Teori U samt publikationen "Danmark i fremtiden: Demografi, kommuner, erhverv og geografi, Fremforsk 2014".

Mange har bidraget med inspiration, fotos, grafik og tekster mv.

Gjøl, den 27. oktober 2014

VELKOMMEN TIL GJØL

ANNO 2030 – KOMMUNENS PERLE!

På denne lille rundtur vil du blive præsenteret for, hvordan byen ser ud både visuelt og på skrift. Du vil lade dig begejstre over byens visionære tanker, som er med til at sætte Jammerbugt Kommune på landkortet, over byens skole, som er helt fremme i forhold til nye iværksætterprojekter og sidst, men ikke mindst over byens ansigt udadtil som et sted, hvor man kan nyde de mange rekreative områder: sanse- og tankesteder, aktivitetsområder, legepladser til børn – alt sammen bygget op omkring en sammenhængende idé om Gjøl som et særdeles attraktivt sted at bo og besøge.

Gjøl-samfundet anno 2030 er inddelt i forskellige strukturer:

BOSÆTNING

GRØNNE ÅNDEHULLER

SERVICE OG FÆLLESSKAB

ERHVERV OG ARBEJDSPLADSER

OPLEVELSER OG TURISME

TRANSPORT

På din rundtur i byen vil du få uddybende informationer om de forskellige strukturer.

”Dine drømme bliver først håbløse den dag du opgiver, at forfølge dem”



Gjøl anno 2030 er fortsat et unikt samfund med en stærk historie, og sammenhængen i byen er blevet endnu stærkere i kraft af, at der kommunalt og lokalt er taget bevidste valg for at udvikle byen og lokalområdet. Tendenser i tiden omkring 2014-15 har skabt en decentraliseringsbevægelse.

I Jammerbugt Kommune har politikerne som et eksempel til efterfølgelse valgt aktivt at satse på de små lokalsamfund, hvor der er potentiale, såsom natur, skole med nærhed og høj faglighed, arbejdspladser, fællesskab, stærke lokale kræfter, turismemuligheder osv.

Politisk holder man blandt andet fast i denne vision ved i alle beslutninger i kommunalbestyrelsen at indlægge en såkaldt ”landdistriktskonsekvensvurdering”. Rutinen er ufravigelig, og den har gennem årene sikret kommunen imod at drage forhastede og forkerte beslutninger, som kunne have uheldige konsekvenser for de vigtige landdistrikter.

Politikerne og de lokale kræfter har bl.a. ladet sig inspirere af fremtidstanker om, hvordan Danmark vil se ud i 2030 i forhold til demografi og erhverv.

Ordsprog som

”Ved intet at gøre bliver fremtiden noget, der bare kommer af sig selv.”

”Ved at vælge og prioritere mellem klare valg, skaber man fremtiden”

dominerer kommunalpolitikken i flere landdistriktkommuner.

Jammerbugt Kommune har været foregangskommune i decentraliseringsbølgen, og andre landdistriktkommuner har ladet sig inspirere af tankerne fra nord. Det er ikke længere nogen hindring at bo i de små lokalsamfund, fordi Jammerbugt Kommune har været fremsynet, og tænkt i hurtigt internet og attraktive arbejdsfællesskaber og lyttet, inddraget og lavet partnerskaber med borgere om udvikling af landdistrikterne.

”Glokalisering” er det nye ord for tendensen, at det lokale er globalt og det globale er lokalt.

Gjøl er også i 2030 kendetegnet ved:

- Attraktive udsigtsboliger
- Grønne åndehuller
- Let adgang til service og fællesskab
- Et blomstrende erhvervsliv
- Autentiske oplevelser
- Forbedret adgang til omverden



GJØL I 2030

På Gjøl er der et fokus på det gode liv, hvor livsnydelse, gode relationer og fællesskab er i fokus. Der er plads til forskellige typer livsformer, småerhverv og iværksættere af forskellig art.

BOSÆTNING

Der er ikke tale om en stor vækst i befolkning og boligbyggeri, men en naturlig langsom bevægelse, hvor der er en fin balance mellem selvstændige erhvervsdrivende, klynger af kreative livsstilsiværksættere og de efterhånden meget store Gjøl-familier, hvis børn stadig vender tilbage til Gjøl, når de stifter familie.

Bosætningskampagner og målrettet markedsføring af Gjøl i forhold til unge og nyetablerede familier i Aalborg har haft en god effekt.

Der bor ca. 1300 borgere på Gjøl, og der bliver stadig opført 3-5 nye boliger om året. Der opføres mange parcelhuse på ”Marken”, enkelte fler-familieboliger og flere lejligheder til familier ved ombygning af eksisterende landbrugs- og erhvervsgrunde rundt omkring i byen.

Værdierne på Gjøl er kendte i en stor del af Nordjylland. Tilflyttere lægger vægt på fællesskabet, roen og områdets særlige historie, der stadig bliver fortalt og genfortalt ved brug af både nye medier, film og anekdote-aftener på kroen.

Effekten af mange års arbejde ses nu for alvor på boligmarkedet. Den 3. Limfjorsforbindelse og den nye brede vej over dæmningen til Øland er etableret. Priserne stiger, og der tales om, hvordan huspriserne kan holdes i ro, for at give plads til at børnefamilier stadig har råd til at bosætte sig på Gjøl.

GRØNNE ÅNDEHULLER

Den mentale sundhed med roen, freden og fravær af støj er prioriteret højt og værdsættes af stadig flere. Der er udpeget særlige sanse- og tankesteder ved Gjøl Bjerg, Isbakken og Ulvedybet/Nørredige. I tilknytning til disse områder laves med mellemrum særlige camps, hvor forskellige kreative personer mødes og lader tankerne flyve.

Fra byen er der etableret mange nedgange til stranden, og der er genetableret en kirkesti oven for bakken startende ved de nye boligområder ved "Marken". Der er mange flotte kig over fjorden, som mange sætter pris på hver dag. Desuden er der etableret et særligt stiforløb til Aabybro, hvor man kan undgå den tætte biltrafik og spare 4 km i forhold til afstanden via bilvejene. Den gamle skydebane ved Søengene er ombygget så den nu også rummer en bueskydningsbane.

Gjøl er kendt som en attraktiv surfdestination ved Limfjorden. Et "cluster" af fantastiske kite- og windsurfing spots, som kun lukker, når fjorden fryser til. Spotsene dækker alle vindretninger.

Surferne råder over en følgebåd, så man i nordenvind trygt kan sejle til venskabsspots ved Nørholm/Nibe. Der er desuden



etableret en landbording-zone som bruges til snow-kiting om vinteren. De gode faciliteter tiltrækker mange brugere fra hele Nordjylland.

Gjøl Havn er også udvidet med flere bådepladser, faciliteter for lystfiskere, en ny mole og der er etableret en autocamperplads og en badestrand øst for havnen. Ved den østligste havnemole er der, i huse på pæle, indrettet fine overnatningsmuligheder, som en slags primitive hotelværelser, der er indrettet med gode senge. Øvrige faciliteter hentes på havnen (fx toilet og bad) på lige fod med havnens sejlede gæster. Udlejningen drives af havnefogeden, som opkræver havnepenge for overnatningen.

GjØLen musikfestival, Sommerfesten med reynen, Triathlon, "Turen går til Gjøl" og Julemarkedet er de største events i løbet af året. Arrangementerne tiltrækker gæster fra store dele af Nordjylland, men holdes stadig på et folkeligt plan.

Ved Tjæregraven har vi vores nye troldelegeplads samt en flot skate-bane om sommeren og skøjtebane om vinteren.

Tjærepladsens nye lege- og aktivitetsplads er samlingspunkt for områdets mange børn i de nye boligområder ved Marken.

Tæt ved troldelegepladsen er der et kreativt værksted, hvor der fremstilles masker og figurer mv. Værkstedet er opstået i forbindelse med restaureringen af Gølbåden.

Ved spejderne og den gamle idrætsplads er der etableret et nyt område med en udfordrende naturlegeplads, udeskolefaciliteter og en bålhytte med sheltere. Området anvendes til Gjølfestivalen, og iøvrigt især af unge, der samles omkring bål og socialt fællesskab. Det er også i dette område, der laves fællesarrangementer for unge fra Biersted, Nørhalne og Gjøl.

Bynære skove er etableret ved vandværkernes boreriger ved både Marken og Drøvten. Naturstyrelsen har lavet en hundeskov ved Gjøl Bjerg, og der er etableret en mountainboardingbane, som tiltrækker unge vovehalse. Klatreskov findes ved Kjellerupskoven, hvor klatre-ruter i flere sværhedsgrader fungerer som turistattraktion.



GJØL 2030



Bueskydning v/Skydebanen

Pilotprojekt om vandplaner

Rasteplads og fugletårn v/Ulvedybet
Skurvogn med udeskolefaciliteter

Ferieboliger v/Ulvedybet

Ny vandrer/MTB-sti til Aabybro

Klatreskov

Nye cykelstier går nem Kjellerup-skoven, der binder byen og de mange ejendomme på Huskjærvej, Gårdkærvej og Nørredige sammen med byen

Nye bynære småkøve ved vandboringerne på Marken og ved vandværket

Formidling vedr. 2. verdenskrig ved Tyskerbakken

Naturpleje af strandene via naturplejenetværk

Vadested til Fruensholm Skurvogn med grej til skole og institutioner

Troldelegeplads og skate-/skøjtebane v/Tjæregraven

Nye stiferløb på bakken

Udsigtsboliger i ny kommunal udstykning

Naturlegeplads, udeskole og bålhytte v/gl. idrætsplads

Isbakken m/shelter

Hav-haver og faciliteter til lystfiskere

Autocamperplads

Udvidelse af Gjøøl Havn
Udlejning af udstyr/både og børnebadestrand.

Surfspot med grejbygning

SIGNATURFORKLARING

- Lege-/aktivitetsplads
- Tanke- og sansesteder
- Wind- og kitesurfing-spot
- Autocamper plads

SERVICE OG FÆLLESSKAB

Den private og offentlige service er på Gjør smeltet sammen, og der er fællesskab på tværs af aldre.

BØRNEPASNING

Børn vokser op på Gjør på en tryk måde med trivsel og nærvær. Dagplejen foregår i små enheder med kompetente voksne med stærke værdier. I alle dele af byen er der legepladser inden for gåafstand.

I børnehaven er børnene ofte udenfor både sommer og vinter. Omdrejningspunktet er i sommerhalvåret tre tipier og en bålplads, hvor mange måltider tilberedes. Måltiderne udgøres af lokalt fremstillede fødevarer.

Der er fokus på at styrke børnenes viden om vejret, naturen og mad/fødevarer. Derudover er kropslig udfoldelse og selvhjulpethed kernen i det daglige pædagogiske arbejde. Til børnehaven er der tilknyttet en ældregruppe som tager aktiv del i arbejdet med at gøre børnehaven så

selvforsynende som mulig.

Seniorerne er også drivkræfterne bag et fælles madtilbud mellem skole, fritter og hal, og de forskellige foreninger har ofte fællesspisning, eksempelvis ved familiedræt.

SKOLE

Gjør Skole har 165 elever på 0.-6. årgang. Skolen arbejder målrettet med at fremme elevernes lyst og kompetencer til at blive iværksættere.

Skole, fritidscenter og hal er nu energirenoveret og sammenbygget med et stort aula- og opholdsareal, der for alvor har givet mulighed for at arbejde på tværs og gøre brug af de fælles faciliteter på alle tider af året. Skolen har også fået en ny udfordrende legeplads og skole-området er ligeledes udsmykket med flere anerkendte kunstværker.

Der er mange konkrete samarbejder mellem skolen og virksomheder i kommunen, fx et projekt mellem skolen og

”Møbepolsteriet” om at udvikle nye produkter. Der er desuden en større ”skolehave”, som forsyner skole og institutioner med friske grøntsager og bær.

Skolen har venskabsklasser i både Tyskland, England og USA, og der er mulighed for at tage på 3 måneders udveksling allerede i 6. klasse.

Skoledistriktet består af elever fra både Øland og Gjør. Det blev praksis fra det tidspunkt, hvor den nye vej på dæmningen blev etableret. Desuden oplever vi i stadig større grad, at elever fra andre distrikter vælger den mindre skole, hvor børnene oplever et nærvær og fællesskab, som de store skoler ikke kan tilbyde.

Elever fra Gjør skole er kendetegnet ved, at de har et stærkt iværksætter-”gen”, som oparbejdes gennem små praktikforløb og projekter på lokale virksomheder. De er handlingsorienterede, kan igangsætte ting, og har et stærkt selvværd.



Der er også etableret et ungeråd på Gjør for de 14-24 årige, som arrangerer sociale arrangementer, fælles fjeldture mv. Mange unge har hurtigt mod på at rejse ud i verden - og gøre sig erfaringer på egen hånd. Stærke rødder blandt de unge betyder, at mange vender tilbage, når de selv skal stifte familie.

GJØLFÆLLESSKABET

Fokus på nærvær og relationer har stor betydning for mange. Alle på Gjør har mulighed for at blive medlem af GJØLFÆLLESSKABET, og dermed få adgang til de ressourcer, servicier og tilbud som Gjør-fællesskabet driver via landsbykort-ordningen.

Formålet med Gjør-fællesskabet er at gøre hverdagen nemmere og sjovere. Livskvalitet og fællesskab er nøgleord for samarbejdet i Gjør-fællesskabet.

I praksis fungerer det sådan, at der betales et fast beløb hvert kvartal for at have adgang til en lang række tilbud som

landsbyen er driftsherre på. Desuden er der en lang række faciliteter, som er i privat eje, som stilles gratis til rådighed for fællesskabet.

Ordningen omfatter følgende services:

- Medlemskab af de organiserede fritidstilbud (boldklub, motionscenter, sejlkлуб og spejder mv.)
- Vareudbringning fra Brugsen
- Rengøring, både som fritidsjobs til de unge og deltids/beskyttet job/flexjob til voksne.
- Havehjælp, hvor den ældste del af befolkningen hjælper unge i gang
- Reservebedste- og babysittingordning
- Transportordning med minibus til Aabybro på tidspunkter, hvor de almindelige busser ikke kører. Bussen giver børn og unge lettere mulighed for at deltage i fritidsaktiviteter uden for Gjør.
- Genbrugshus
- Koklapperlauget

Foreningernes klub- og samlingslokaler samt sognegården, forsamlingshuset og Kildevang er også alle energirenoveret og moderniseret. Der er gået mange frivillige timer i denne forbindelse, men det fælles praktiske arbejde har også skabt nye bekendtskaber på tværs. Processerne har især været gode til at integrere tilflyttere uden rødder på Gjør, i fællesskabet.

Natur- og Kulturcafeen er blevet et kulturelt samlingssted med kunstudstillinger og klassiske søndagsmatinéer flere gange om året. Koncerterne er blevet meget populære, og trækker publikum til fra omegnsbyerne og ferieområderne ved Jammerbugten. Cafeen har desuden fastholdt sin status som samlingssted for de "foreningsløse", med strikkeklub, "gammelmandshygge", foredrag og meget andet.

Foreningen "Havhaverne" producerer hvert år muslinger og østers fra produktionslinjerne, der er ophængt flere steder i fjorden ud for Gjør. Og der er netop op-

startet en ny produktion af alger (tang), som man forventer sig meget af.

Koklapperlauget bliver til stadighed udvidet, og omfatter nu næsten alle strandene ud for Gjør og i Ulvedybet. Der produceres kvalitetskød samtidig med, at der sikres vedligeholdelse af lysåbne strandene. Biodiversiteten i områderne hvor koklapperlaugets kvier græsser er øget væsentligt, især blomsterfloraen har haft gavn af den nænsomme græsning.



ERHVERV OG

ARBEJDSPLADSER

Gjøl har et meget stort antal erhvervsdrivende. I de senere år er alle erhvervsgrundene i erhvervsområdet bebygget med medie-virksomheder og et lokalt erhvervshus, hvor nystartede mindre virksomheder kan vokse sig større. Sidst nævnte er opført af den lokale erhvervsforening, der støtter lokale iværksættere med at udvikle sig.

Gjøl har også mange indbyggere, som pendler langt, og det betyder, at der i udpræget grad har udviklet sig en kultur for at skabe arbejdsfællesskaber. Der er således flere steder på Gjøl lokaler, hvor både selvstændige og pendlere kan dele faciliteter. Det er muligt at dele kontorfaciliteter, lageropbevaring og maskiner.

Der er nu tre kontorfællesskaber rundt omkring i byen. Kontorfællesskaberne har hver deres profil, nogle arbejder med eksport og salg, andre har en kreativ profil med designere og fotografer - mens det tredje kontorfællesskab har afsæt i minkavl og tilknyttede handelsvirksomheder.

De store håndværkerfirmaer og produktionsvirksomheder klarer sig også stadig godt, og der er opstået flere mindre følgevirksomheder i forbindelse hermed. Der er stadig mange arbejdspladser på

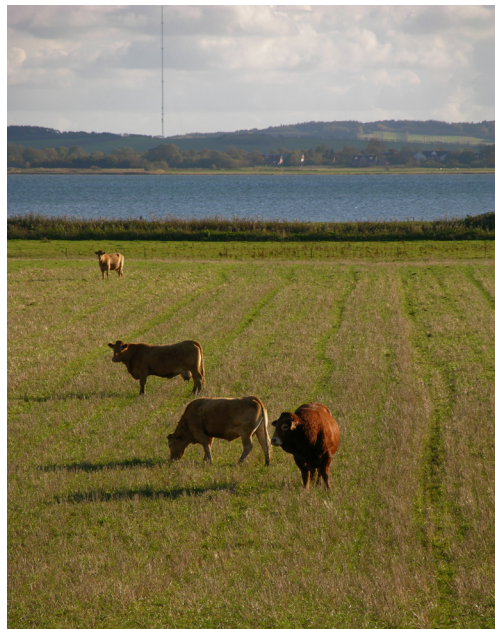

landbrugsvirksomhederne. Desuden er der flere niche-produktioner, hvor der eksempelvis produceres kød, bær, grøntsager og frugt. Hver lørdag er der ved Torvet et marked, hvor egne produkter og særlige delikatesser sælges. Fødevarer fra private haver, havefællesskaber og de mindre brug sælges også af børn og unge, der på denne måde udvikler deres købmandsskab tidligt.

Der er også opstået flere arbejdspladser i sommerhalvåret. Kroen og Brugsen har forstået at forny og udvikle sig, eksempelvis er der ved kroen bygget en ny værelsesfløj og etableret conferencefaciliteter. Samtidig er der kommet flere små B & B og gæstehuse, udlejningsfirmaer med fritidsgrej samt butikker, som er blomstret op i takt med, at sejlads og aktiviteter på fjorden, mini-gateways og havnen tiltrækker stadig flere besøgende. Eksempelvis er der lavet en café ved Brugsen. Det giver omsætning i det små og flere deltidsarbejdspladser - og livskvalitet.

På flere af de nedlagte landbrug/husmandsbrug i Kæret er der indrettet nye arbejdspladser indenfor liberalt erhverv. Et maskinværksted, en møbelpolstrer og flere kunsthåndværkere.

Gjøl er også blevet helt selvforsynende med energi, idet der er opført et større solcelleanlæg og et biogasanlæg.

OPLEVELSER OG TURISME

HISTORIE-FORTÆLLING kendetegner hele Gjøl by. Der er etableret udstillinger, mindeparker og info-baser flere steder, hvor der gives information om bl.a. Gøl Pølser, Thomas Dam's troldeunivers, Hans Kirks roman om fiskerne og kulturmiljøet med mink-eventyret. Desuden er der udgivet flere bøger om Gjøl.

Historierne tilknyttet Limfjorden med silde- og ålefiskeri er ligeledes markeret tydeligt på havnen. Gølbåden har været med til at genetablere forbindelsen til de øvrige Limfjordsbyer, og det vækker opsigt, når den autentiske langsomme rytme af glødehovedmotoren nærmer sig havnen.

Alle "historiske" huse i byen har flotte messingskilte. Ved scanning af QR koder ved huset "fortælles" husets historie og familiefortælling. Der er en vandrerute rundt i byen, som man kan følge, og dermed få beretningen om husene og de mennesker, der har boet i dem. Gæster på Gjøl kan i hestevogn få en guidet tur gennem byen hver onsdag i højsæsonen.

Dream Works Filmen om Gjøltroldene fra 2016 har været med til atter at sætte Gjøl på landkortet, og det har betydet, at interessen for Gjøl og historien om Gjøl-troldene er vokset markant.

Lokalhistorisk samling ved Birkumgård får besøg som aldrig før, og der er i det gamle frysehus på Limfjordsgade indrettet et lille trolde-museum, hvor fortællingen om Thomas Dams liv levendegøres som et nyt ”underværk”. Interessen fra Hollywood sætter tanker i gang om at etablere et større museum, men disse tanker er endnu kun på tegnebrættet.

Troldelegepladsen ved Tjæregraven er skabt med inspiration fra Thomas Dams univers. En gruppe unge iværksættere med rødder på Gjør har skabt en ny træfigur, som bygger videre på historier fra Ulvedybet. Figuren lever et særligt liv på de sociale medier og nye fortællinger opstår.

Ved Tyskerbakken er der opsat plancher og skilte, hvor man kan læse historien om aktiviteterne under 2. verdenskrig. Der er faciliteter til rollespil, som udlånes ved kontakt til lokalhistorisk forening.

Destination Limfjorden har med succes vist, at et langt sejt træk for at tiltrække gæster i et område uden infrastruktur kan lykkes via gæstfrihed, samarbejde på tværs og netværksbaserede organisationsmetoder.

TRANSPORT

Den kollektive trafik er udbygget gennem de sidste år og består i dag både af åbne skolebusser til Aabybro og Biersted og en rute mellem Aabybro, Gjør, Øland og Brovst. Der er i det hele taget meget mere samarbejde og bedre forbindelse mellem byerne i kommunen. Busforbindelserne til Aalborg sker via en ny forbindelsesbus mellem Gjør, Halager, Vadum, Nørhalne og Biersted. Herfra er der gode forbindelser til Aalborgbusserne.

Det særlige initiativ med en lokal transportforening og en minibus, der fungerer på dele-basis, har vist sig at være en stor succes. Samtidig er der på Gjør lavet en særlig pendlings-site, hvor samkørsel organiseres.

Trafikken gennem byen ad Limfjordsgade afvikles via den nye 2-1 vej. Mange gående og cykelende benytter også de nye stiforløb parallelt med Limfjordsgade.

En cykel- og gangsti langs Kjellerupsvej gennem Kjellerupskoven sikrer god sammenhængskraft mellem Gjør by, Østre Kær og Nørredige. Den mere sikre skolevej har blandt andet betydet, at der er flyttet yngre familier ud i en del af de nedlagte landejendomme. En del af familierne kommer fra Aalborg, og har haft et

ønske om god plads for billigere penge, plads til rideheste og flere kæledyr.

Cykler, elcykler, rulleskøjter/rulleski anvendes også i stor stil. Langs ruterne ved fjorden, i kanten af byen og ved skoven ses bænke, ude-fitness, udsigtspunkter, bålpladser og små opholdssteder, så alle har let adgang til hverdagsmotion i det fri. Cykelstien til Aabybro har betydet, at der kommer mange besøgende fra Aabybro og sommerhusområderne. Nogle benytter besøget til at tage en enkelt overnatning.

Den 3. Limfjordsforbindelse står langt om længe færdig, og der er kommet virkelig gang i optimismen og investeringslysten på Gjør.

STOF TIL EFTERTANKE ...

Historien har vist tydelige eksempler på, at der er sket omstilling ved ydre påvirkninger. Modstand gør stærk - og Gjør er efter krisen fra 2008-14 blevet et stærkt og sammentømret lokalsamfund, i kraft af bredden af ressourcer, evnen til at samarbejde og det at kunne finde fælles løsninger.



ÆNDRINGER I DEN VESTLIGE DEL AF BYEN

Troldelegeplads - og
Skatebane / skøjtebane

Forsamlingshus moderniseret

Lokalplan for Marken øst og vest -
udsigtsgrunde

Nye stier

Flere butikker tæt ved
Brugsen/Torvet, cafe mv.

Frysehus
som trolde-
underværk



ÆNDRINGER I DEN ØSTLIGE DEL AF BYEN

Moderniseringsplan for
Sognegård, sansehøve ved p-pladsen

Kildevang moderniseres
Flere store lejeboliger

Grunde ved Bygstubben
bebygges

Have til skole



Naturpleje - fælles hegning og afgrænsning med kvæg/får

Surf-spot med grejhus, borde bænke mv.

Bålhytte m shelter
Toiletter v/tennisbane

Naturlegeplads

NETVÆRK OG SAMARBEJDE

Gjøl er et åbent samfund, hvor mange af beboerne har relationer, netværk og interesser langt ud over ”Gjøl”-øen. Der samarbejdes på kryds og tværs med naboerne om at udnytte potentialet i Limfjordsområdet.



AALBORG

Gjøl har altid haft stærke bånd til Aalborg. Gjøl er på mange måder mere orienteret mod Aalborg end mod resten af Jammerbugten, og det har sine fordele, men det giver også enkelte udfordringer.

Projektgrupper på Aalborg Universitet har fået øje på Gjøl - og skaber et samarbejde med ildsjæle og flere af virksomhederne på Gjøl. Udvikling af Gjøl-fællesskabet sker på baggrund af tanker om

forbrugsfællesskaber og back to basics, som fremtidsforskere beskrev det i 2014. Spejdere, kajakklub, sejlklub med surfer- og jolleaktiviteter, og andre foreninger begynder i højere grad at invitere andre grupper på besøg på Gjøl, hvor der er mere plads til udfoldelse og mulighed for at lave primitiv overnatning, eksempelvis ved shelterpladserne. Det startede i det små med spejdernes JOTI arrangementet i 2014, og det bredte sig hurtigt til andre klubber og foreninger. (JOTI er et internationalt arrangement, hvor spejdere i hele verden taler sammen)

NØRRESUNDBY

Mange tilflyttere på Gjøl kommer faktisk fra Nørresundby og omegnsbyerne. Derfor er markedsføring i forhold til foreninger, medier og arbejdspladser i Nørresundby vigtige indsatsområder.

Der er etableret en cykelsti fra Strandparken i Nørresundby, over lufthavnen og langs Ryaa til Gjøl.

Lufthavnen spiller også en stadig større rolle i mange borgeres arbejdsliv. Der bliver flere på Gjøl, som pendler via fly til København, London og Amsterdam. Lufthavnen bringer også flere gæster til Gjøl, og de små autentiske gæstehuse, som området rummer, er interessante for borgere langt uden for landets grænser. Det skaber små kontakter og sætter livet på Gjøl i et globalt perspektiv.

LIMFJORDEN - VANDVEJEN

Samarbejdet omkring Limfjorden medfører tætte bånd til de andre Limfjordsbyer, både i Jammerbugten, men også i forhold til Aalborg og Vesthimmerlands Kommune. Vandvejen begynder igen at knytte byerne sammen, og der laves flere kajak-pladser og surf-spots i fjorden.

ØLAND

På Gjøl bor der mange, som har stærke relationer til Øland. Øland og Gjøl bliver endnu tættere knyttet efter den nye dæmning. Golfbanen tiltrækker mange fra Gjøl, og især de nye norske gæster på Yellow-hotel, finder det attraktivt at gæste Gjøl Havn, hvor deres store motorbåde ligger. Der er delebiler- og elcykler, som frit kan benyttes over dæmningen. Desuden etableres der flere fællesskaber, hvor interessen for natur, fugle- og dyreliv og nye jagtformer dyrkes.

ATTRUP OG SKOVSGAARD

Samarbejdet med folkene bag ”Skovsgaardmodellen” viser sig at være godt for alle partnere. Der åbnes en café som socialpædagogisk tilbud på Gjøl i forbindelse med et nyt genbrugshus. Havehjælp og opstart af forskellige nicheproduktioner hjælpes i gang med hjælp fra Købmansgaarden og ”Råd og Dåd”, og det betyder, at der som opfølgning herpå bliver dyrket mange økologiske grøntsager på Gjøl, Øland og i Attrup-området.

BROVST OG FJERRITSLEV

Samarbejdet med Fjerritslev og Brovst indledes i forbindelse med modernisering af ”Tyskerbakken”. Der inddrages erfaringer fra projektet ”Han Herred i besættelsestiden” - og kulturprojektet ”Bunker-love” arrangerer udstillinger på Gjøl flere gange.

BLOKHUS

De mange turister ved Jammerbugten finder i højere grad vej til den mildere Limfjord og vandaktiviteterne her. De store udlejningsfirmaer, Fårup Sommerland og enkelte foreninger og virksomheder på Gjøl samarbejder om at tilbyde særlige pakker til turisterne.

Der kører også turistbusser mellem Gjøl og Blokhus/Fårup Sommerland i sommerhalvåret, så gæster og beboere på Gjøl kan komme til Vesterhavet - og omvendt - at de mange gæster i sommerhuse mv. kan gæste Gjøl med spisning på kroen, kursus i surf, sejlads eller kajak mv.

AABYBRO

Gjøl og Aabybro samarbejder også på mange måder, og Aabybros butikker og DGI-huset gæstes dagligt af mange fra Gjøl.

SAMARBEJDSRELATIONER TIL OMVERDENEN

BIERSTED

Gjøl har gennem en årrække samarbejdet med kirke og skole i Biersted. Det er blevet en fast tradition, at hele overbygningen på Biersted Skole tager til julegudstjeneste og julehygge ved sognegården, og en stadig større gruppe unge benytter lejligheden til at vinterbade den sidste skoledag inden juleferien. De gode friluftsmuligheder på Gjøl anvendes også til mange brobygningsforløb, idet shelterpladsen ved spejderne med bålplads og udeskolefaciliteter netop tilgodeser de unges behov.

NØRHALNE

Mange 12-18 årige unge fra Gjøl finder ligesindede i Nørhalne, og der er stor tradition for at benytte idrætsstilbud ved Nørhalne Idrætsforening. Nørhalne Cup samarbejder med flere foreninger på Gjøl, og de nye vandsport-aktiviteter er også attraktive for mange unge i Nørhalne.

Selv om Gjøl på visse punkter opfattes som en isoleret "ø" - findes der næppe andre lokalsamfund i kommunen med så gode relationer og forbindelser til omverden!



GJØL BIDRAGER MED IDEER

Nu er vi tilbage i 2014, hvor vi ved at lade initiativerne vokse nedefra sikrer en væsentlig forankring og ejerskab til, at dét, der gøres, giver mening.

HVAD GØR VI SELV

Vi vil udvikle GjøL som en attraktiv landsby.

Det gør vi ved at:

- Gennemføre en målrettet markedsføring af ”GjøL - en by med liv”
- Videreudvikle vores rige foreningsliv og synliggøre aktiviteter og tilbud
- Søge midler til nye projekter - og levere arbejdstimer til medfinansiering
- Rejse kapital til en udviklingsforening, der via en slags folkeaktier rejser kapital til igangsætning af nye projekter
- Udvikle skolen ved brug af lokale ressourcer og partnerskaber
- Distribuere information og ny viden rundt i lokalsamfundet via foreninger og lokale netværk.
- Tage ansvar og stille op til dialog, når det ønskes

ORGANSERING

På GjøL findes der mange stærke foreninger, som har eksisteret i mange år, og som gennem tiden har omstillet sig og set nye muligheder til gavn for GjøLboerne.

Der er mange hænder til at løfte, men også behov for at koordinere indsatsen på tværs. I forbindelse med strukturdebatten og et stormøde i GjøL-hallen med ca. 130 deltagere - blev der nedsat nogle grupper, som hver især arbejder med følgende emner:

- Bosætning og transport
- Livskvalitet og sundhed
- PR og markedsføring
- Fundraising

Grupperne består ikke kun af foreningsmedlemmer, men også af enkeltpersoner, som interesserer sig for emnerne, og som har ideer, de gerne vil arbejde for. Dialogen mellem grupperne sker bl.a. via de sociale medier, og gennem de mange netværk, som de er en del af. På den måde handles der hurtigt.

Koordineringsopgaven bliver i udpræget grad varetaget af GjøL Borger- og Erhvervsforening, som i forbindelse med den næste generalforsamling udvides med flere medlemmer i bestyrelsen.

GjøL Borger og Erhvervsforening driver desuden hjemmesiden gjøl.eu, som er det centrale kommunikationsværktøj i forhold til omverden.

FORENINGERNE

Foreningerne på GjøL favner mange forskellige interesser og rummer mange ressourcer og kompetencer, som med omtanke kan mobiliseres og spille sammen til stor gavn for lokalsamfundet.

GJØL BORGER OG ERHVERVSFORENING

Foreningen arbejder på at fremme byens interesser og skabe en positiv udvikling for byens beboere. Foreningen står for en række faste initiativer som f.eks. sommerunderholdning på havnen, flagallé ved særlige lejligheder, udsigtspladsen ved Birkumvænge, julebelysning, byens fælles hjemmeside og velkomst til nye GjøLboere. Derudover udvikles en lang række enkeltstående arrangementer, eksempelvis ”Turen går til GjøL” med silde- og kaffebord - som i 2015 erstattes af et egentligt ”Skudemarked” i forbindelse med det fælles nordiske kulturprojekt.

GJØL GYMNASTIK- OG BOLDKLUB

Klubben udbyder et væld af idrætsgrene og arrangementer for klubbens medlemmer. Det overvejes f.eks. om det skal være muligt at gå til akrobatik, cheerleading og trampolinbasketball. Et nyt tilbud er familie-idræt med fællesspisning. Desuden står

foreningen for at arrangere den årlige sommerfest med revy, GjøLen-festival og fra 2015 en Tritathlon.

GJØL SPEJDERNE

Spejderne har i en længere årrække formået at skabe meget attraktive tilbud til de unge. Spejdernes faciliteter, rejser og arrangementer er samlingspunktet for børn og unge. GjøLspejderne ønsker at etablere en stor bålhytte med sheltere, anskaffe kanoer og kajaker, og i det hele taget udbygge børn og unges interesse for at deltage i friluftaktiviteter.

NATUR- OG KULTURCAFEEN

Cafeen har allerede formået at etablere faste traditioner, hvor cafeen danner ramme om onsdagsunderholdning, koncerter, udstillinger, strikkecafé, gammelmandshygge, æblepresning, julemarked mv.



OG HANDLEKRAFT

GJØL KIRKE OG MENINGHEDSRÅD

Gjøl Kirke er den ene af to kirker i Norden, der er en Paradiskirke. Kirken formår at tiltrække opmærksomhed i alt, hvad vedrører mental sundhed, mindfullnes og ro og fred. Kirkerummet og sognegården anvendes til koncerter, foredrag og teater til eftertanke. Der er netop afholdt visionsaften for udvikling af arbejdet i og omkring kirken. Det vidner om, at engagement og fornyelse finder sted alle steder på Gjøl.

GJØL FORSAMLINGSHUS

Forsamlingshuset er i 2014 moderniseret med nyt køkken, og der er flere udviklingsplaner og udbygningsmuligheder.

GJØL HUSMODERFORENING

Husmoderforeningen samler meget forskellige kvinder om både traditioner og fornyelse og er med til at værne om de værdier, der kendetegner Gjøl.

GJØL FISKER- OG BÅDELAUG

Lauget varetager fiskeres og bådejeres interesser og arbejder for fremme af aktivi-

teter på havnen. Lauget har netop afholdt 40 års jubilæum, og udstiller i 2015 en kåg ved siden af hyttefadene på havnen med information om Gjøls ældste kåg. Lauget fremlejer også grunde på havnens areal, hvorpå der er opført fiskeskure. Der ses et stigende antal lystfiskere på havnen. Denne udvikling forventes at tage til i de kommende år, og her repræsenterer bådelaugets lystfiskernes interesser.

GJØL SEJLKLUB

Sejlkлубben har medlemmer fra hele Nordjylland, f.eks. fra Hirsthals, Brønderslev og Aalborg. Medlemmerne tiltrækkes af den hyggelige afslappede stemning på havnen, hvor der samtidig sker løbende fornyelse med surfdivisionen, frisvømningstiltag, Triathlon, vandpolo og klubaktiviteter for børn og unge.

GJØL RO- OG KAJAKKLUB

Ro- og kajakklubben har et tiltagende antal medlemmer bl.a. fra Vadum, Brovst, Aabybro m.fl. Klubben vil i de kommende år afholde særlige sommerskoler.

GJØL VINTERBADERE

Vinterbaderne er ligeledes i stor vækst, og der er på nuværende tidspunkt medlemmer fra Øland, Arentsminde, Birkelse, Aabybro og Biersted. Med indvielse af ny sauna ventes medlemstallet at stige markant. Saunaen stilles til rådighed for andre foreninger og brugere efter aftale.

GJØL JAGTFORENING

Tilbyder flugtskydning og samler de jagtinteresserede, unge som gamle, og knytter netværk mellem andre jagtforeninger i hele Limfjordsområdet.

GJØL LOKALHISTORISK FORENING

Samler og formidler historier til brug for andre aktører og foreninger på Gjøl. Samlingen åbner ofte dørene for skole og børnehave, og der er skiftende udstillinger ved den gamle hovedgård på Gjøl, Birkumgård. Desuden udgives bøger og hæfter med lokalhistorisk indhold.

GØLBÅDENS TRÆSKIBSLAUG

Træskibslauget har et åbent arbejdende værksted som skaber netværk med den maritime branche og regionens fokus på den maritime sektor. Træværkstedet og samlingslokalet stilles til rådighed for andre, eksempelvis møbelsnedkere, kunstnere og designere.

SKOLEBESTYRELSEN VED GJØL SKOLE

Arbejder med principper for skolens virke herunder at have særlig fokus på de udviklingsmulighederne, der er på en lille skole.

ERHVERVSLIVET

På Gjøl findes en lang række virksomheder og et ikke ubetydeligt antal arbejdspladser. Der er over 80 forskellige virksomheder, som beskæftiger omkring 200 personer.

Den gode kombination af to store produktionsvirksomheder, håndværkerfirmaer, juletræsplantager, landbrugsvirksomheder, minkavlere, konsulentfirmaer, erhverv på nedlagte landbrugsvirksomheder, detailhandel (Brugsen, Marinecenter, Blomsterhandleren Kastanien og Gjøl-Gørtler) samt kro og forsamlingshus gør tilsammen, at Gjøl er et levedygtigt og selvhjulpent lokalsamfund.

RAMMER FOR UDVIKLING

Alle disse ressourcer gør sammen med engagementet, at der er optimale rammer for en god udvikling på Gjøl.

Afstanden til Aalborg er kort, vi har en fantastisk natur, gode rekreative rammer, vi er velforsynede med hurtigt bredbånd, fjernvarme og der er tilmed ro og fred til dem, der har brug for at koble af i en ellers stresset og travl hverdag.

Vi sidder ikke og venter.

Vi handler og vil fortsætte hermed.

Med lidt hjælp udefra - kan vi nå langt.



FORVENTNINGER

For at sikre at kommunens satsning på udvikling af landdistrikterne bliver en succes, er det vigtigt at de kommunale initiativer og udmeldinger støtter op om ideen om at lade lokalsamfundene udvikle sig.

Der er brug for at tænke en del år frem, og vi forventer at de offentlige investeringer følger med de mange private investeringer, som løbende sker på Gjøøl. Når vi investerer i et lokalsamfund som Gjøøl, tænker vi også længere frem end 4 år. Derfor har vi beskrevet Gjøøl i år 2030.

Vi har derfor brug for:

SOM MINIMUM ET NYT MINDSET FOR DE NÆSTE 4 ÅR

Vi håber og forventer, at kommunen både fra politisk side og fra forvaltningens side bliver medskabere og medspillere i at udvikle de ideer og tanker, der ligger i dette aftaleudkast.

Det betyder i praksis:

- Der skal arbejdes med at få medie-billedet til at støtte op om ”de gode historier” - om det gode og aktive liv i landdistrikterne.
- Det er vigtigt, at kommunen er helt opmærksom på signalværdien af de indstillinger, der kommer til politisk behandling. Indstillinger, der reelt mindsker eller udhuler den decentrale service – og dermed også landsbyer og små lokalsamfund – vil være kontraproduktive i forhold til den fælles bestræbelse.

- Landdistriktseksekvensvurderinger ved alle politiske beslutninger
- At udvikling af landdistrikterne kan blive til virkelighed, kræver at kommunen udviser betydelig konsekvens i sin politiske signalgivning: De politiske udmeldinger til embedsværket bør være klare og utvetydige i forhold til målet, en positiv udvikling af de små lokalsamfund, således at embedsværket også på tværs i organisationen synligt trækker i samme retning.
- Dialog mellem lokalsamfund og kommune vil være et vigtigt værktøj til at fasthold og justere den fælles kurs: Vi foreslår tre årlige dialogmøder til drøftelse af den fælles indsats og til at finde løsninger på de udfordringer, der vil opstå undervejs.

De nye aktiviteter, der kan støtte os i at Gjøøl fortsat er en attraktiv landsby, er følgende:

BOSÆTNING

Det er vigtigt, at vi på Gjøøl kan tilbyde gode byggegrunde, hvor der er udsigt over fjorden. Desuden er det vigtigt at kunne tilbyde et bredt udbud af store lejeboliger, så familier, som overvejer at flytte til Gjøøl, kan bo til leje i en periode. Lejeboliger er også vigtige i forhold til arbejdspladser, og når en børnefamilie deles op i to mindre husstande.

Det betyder, at vi har brug for hjælp fra kommunen på følgende områder:

- En lokalplan for nye udsigtsgrunde. Vi foreslår, at kommunen i 2015 igangsætter en lokalplan for ”Marken”, planområde 20.B3, på både østlig og vestlig side af Marken.
- Nye kommunale byggegrunde på Gjøøl (ligesom kommunen har byggegrunde i både Birkelse, Biersted og Nørhalne). De sidste kommunale grunde er i dag til salg, og der er behov for et kommunalt engagement i en ny udstykning på Gjøøl. Vi kan foreslå ”Marken”. Vi har en forventning om, at der altid er mindst 3-5 kommunale grunde til salg på Gjøøl i de næste mange år.
- Plan-beredskab så sagsbehandling og planlægning igangsættes, når aktører på Gjøøl er klar hertil.

- Kommunen indgår i dialog med boligforeninger om nybyggeri af lejeboliger til familier på Gjøøl, sikrer plangrundlag og stiller de nødvendige garantier i forbindelse hermed.

PR FOR BOSÆTNING

Vi vil gerne selv formidle de gode historier og lave læserbreve om emner, som vi mener skal debatteres i det offentlige rum. Samtidig forventer vi, at Jammerbugt Kommune vil:

- Bidrage med god PR for Gjøøl, f.eks. når kommunen deltager i større begivenheder.
- Afholde ét årligt ”tilflytterarrangement” som starter og slutter på Gjøøl og som planlægges i samarbejde med Gjøøl Borger- og Erhvervsforening.
- Lade Gjøøl indgå med betydelig vægt, når kommunen deltager i forårsudstilling og karrieremesse i Aalborg.
- Hjælpe Gjøøl Landsby med at lave en målrettet kampagne rettet mod store arbejdspladser i Aalborg, Universitet og Aalborg Lufthavn - og ikke mindst udnytte mulighederne, når nye arbejdspladser placeres i Aalborg (som nu med forsvarsforliget).
- Formidle kontaktoplysninger til tilflyttere på Gjøøls ”tilflyttermentor”, således at alle tilflyttere kan få en personlig og varm velkomst.

TIL JAMMERBUGT KOMMUNE

GRØNNE ÅNDEHULLER

Vi ønsker gode lege- og aktivitetspladser i alle dele af byen, og derfor har vi brug for, at Jammerbugt Kommune vil

- Stille areal til rådighed for nye lege- og aktivitetsområder og medfinansiere disse via landområdemidler mv.
- Udarbejde en ny lokalplan for disponering og forskønnelse af havneområdet (børnebadestrand øst for havnen og med tiden en havneudvidelse)
- Ændre på finansieringsmodellen for forsikringsordningen for elevers færden på og ved vandet. Vi har via Trygfonden fået redningsveste, som vi også gerne lader andre brugere af Gjølvand låne - f.eks. andre skoler. Men forsikringsbetingelser for skolens elever spænder ben for os i forhold til at gøre fjorden til en styrke for vores udvikling.
- Pleje de grønne offentlige arealer, skole og institutionernes arealer, veje mv. - så Gjølvand fortsat er en smuk by

SERVICE OG FÆLLESSKAB

Vi håber, at Jammerbugt Kommune vil støtte os i at modernisere samlings- og mødesteder på Gjølvand, og i øvrigt facilitere en proces med etablering af "Gjølvand-Fællesskabet".

Vi forventer også, at der altid vil være dagtilbud i lokalmiljøet, herunder at alle børnefamilier kan tilbydes et dagtilbud på Gjølvand.



SPECIELT OM SKOLEN

Der var engang fire skoler på Gjølvand. Siden 1970'erne har der været én skole, og det er vigtigt at udvikle denne i tråd med intentionerne og visionerne i folkeskole-reformen.

Det er nu, der skal afprøves modeller og findes praktiske løsninger, der virker, så det ikke bliver et argument for skolelukninger til den tid.

Vi forventer at Jammerbugt Kommune

- Organiserer "udlån" af lærere i de små fag til de mindre skoler fra skoleåret 2015/16 i hele kommunen, for at man i god tid kan få erfaringer med, hvordan de mindre skoler kan leve op til 2020-kravene omkring undervisningskompetencer.
- Omlægger skoledistriktet således, at eleverne fra Øland kommer til at høre under Gjølvand skole, såfremt der er stemning for det blandt familierne på Øland.
- Giver mulighed for at behandle skolerne forskelligt ved at give friere rammer til organisering. F.eks. antal ledere, medarbejderrepræsentanter i skolebestyrelsen mv.

ERHVERV OG ARBEJDSPLADSER

Vi ønsker gode rammer for at drive erhverv på Gjølvand. Vi håber, at Jammerbugt Kommune vil:

- Sikre en effektiv infrastruktur i form af gode kommuneveje med broer med god fremkommelighed for alle typer af trafikanter
- Sikre en god mobildækning i byen
- Drive netværk og støtte initiativer - der kan være med til at udvikle nye virksomhedstyper på Gjølvand, for at sikre endnu flere lokale arbejdspladser - også arbejdspladser for de unge
- Deltage i processer om at skabe gode rammer for landbruget. Det kan være udfordringer ift. vandplanerne, placering af biogasanlæg eller fremkommelighed på vejnettet. Gjølvand vil gerne være ét af test- eller pilot-områderne i denne type projekter.
- Lytte til landbrugserhvervets udfordringer og indgå i enkeltsager, hvor erhvervet oplever særlige udfordringer i forhold til miljø- og dyrevelfærdsmæssige regler og bringe dem op på den landspolitiske scene.
- Yde iværksætterhjælp og give sparring om etablering af arbejdspladser

FLERE FORVENTNINGER

OPLEVELSER OG TURISME

Der er et uudnyttet potentiale for turisme og gode oplevelser på Gjør.

Vi ser frem til at Jammerbugt Kommune bl.a. i forbindelse med etablering og drift af Destination Limfjorden vil:

- Etablere en autocamperplads ved havnen
- Forny og modernisere turistinformation ved rastepladser, tanke- og sansesteder, shelterpladser ved Gjør Bjerg og Isbakken, havnen mv. Turistinformationen skal være med QR-koder og målrettet den konkrete lokalitet.
- Støtte til at udvikle og formidle Gjør-festivalen, Gjør-revyen, Turen går til Gjør, Julemarkedet og Triathlon på Gjør
- Flytte grejbanker til Gjør
- Synliggøre geocachingsmulighederne på Gjør og udbygge disse i samarbejde med lokale foreninger
- Etablere et sommerskoletilbud fra 2015 på Gjør i sommerferien; vi foreslår følgende to linjer:
 - Aktiv linje - vandsport/udesport
 - Bage-konditor linje
- Markedsføre mulighederne for at surfe, ro og sejle ved Limfjorden på en meget mere aktiv og deltagende måde. Konkret ønsker vi at mulighederne indgår i kommunens præsentationsmateriale, turistguides mv.
- Tage en dialog med Vejdirektoratet om at opsætte skilte ved landeveje (A11 og A55) om havn, surf- og bademuligheder på Gjør
- Samarbejde med VisitAalborg og Region Nordjylland om i fællesskab at sætte større fokus på aktiviteter og liv omkring Limfjorden

TRANSPORT

Forbindelserne til omverden er den store udfordring på en tidlig ø, hvor der er mindst 10-12 km i hver retning til den nærmeste by.

Vi håber, at Jammerbugt Kommune vil:

- Indlede en dialogproces om hvordan den kollektiv trafik kan udbygges, så den bedre tilgodeser de lokale behov
- Støtte og facilitere en proces med at igangsætte en lokal transportordning med minibuser
- Anlægge trafiksikkerhedsforanstaltninger i form af en gang/cykelsti gennem Kjellerupskoven og sommerhusområdet
- Etablere en ny cykelsti på ca. 4-5 km til Aabybro, via eksisterende markvej som gøres cykelbare ved, at der pålægges asfaltbelægning i en 1,5 meter af vejens bredde.

FÆLLES FOR ENKELTPROJEKTER

Vi skal fra idé til handling - og det kræver ressourcer af forskellig art. Vi håber, at Jammerbugt Kommune vil

- Medfinansiere projekter - når der samtidig er ekstern finansiering fra anden side
- Støtte op om arbejdet med at få penge hjem fra fonde til at få fortalt historien om Gjør (Gør Pølser, Gjør troldene, fiskerne og mink eventyret) - f.eks. via reklamefremstød, animationer og udstillinger
- Udarbejde business-case til de forskellige projekter - og hjælpe med en smidig sagsbehandling i forhold til påkrævede tilladelser, myndighedsbehandling mv.

Det tætte og forpligtende samarbejde er det bedste grundlag for, at vi både holder den rigtige kurs og den rette fart.



OPFØLGNING

EDDERKOPPESPINDMÅL SOM UDVIKLINGSMÅL

Et af de vigtigste mål med samarbejdsaftalen og med at igangsætte alle de idéer og initiativer, som vi har på tegnebrættet og som beskrives i dette aftaleudkast, er, at der skal ske en stigning i elevtallet på Gjøll skole.

Der er flere grunde til, at det er et mål. Socialt er det vigtigt, at det for alle børn er muligt at finde kammerater, som de går godt i spænd med. På samme måde er der brug for, at der i klasserne er nok børn til, at der bliver en god spændvidde i de idéer, tanker og erfaringer, som eleverne bringer med sig ind i undervisningen. Og endelig er der et økonomisk perspektiv, som tilsiger os, at de forskellige klasser gerne skal have en vis størrelse.

Når dette er sagt, så mener vi – at vi både som Gjøllborgere og som kommune – må have en række andre mål, som skal være

med til at sikre, at byen også i fremtiden har en størrelse, der gør den attraktiv at investere i – også i forhold til de offentlige serviceydelser, den kan tilbyde.

LOKALE MÅLEPARAMETRE

Vi finder det hensigtsmæssigt at arbejde på at øge følgende parametre:

- Elevtallet på Gjøll skole
- Indbygger antallet (25-60 årige)
- Antal arbejdspladser på Gjøll
- Turisttal med overnatninger på Gjøll

Disse parametre skal løbende monitoreres og dermed give os viden om, hvordan vi performer i forhold til den udvikling, som vi har sat os som mål. Her er det vores tanke, at det er den samlede udvikling, der bør være i fokus. Altså hvordan, vi klarer os på alle disse parametre under ét.

Grunden til, at vi tænker, at det er mest meningsfuldt at se udviklingen på flere områder, er, at det tegner et helhedsindtryk af, hvordan det står til. Det samlede billede siger således mere end de enkel-

te mål hver for sig og gør os samtidig mindre sårbare i forhold til at fejlfortolke en udvikling (som er baseret på ét enkelt mål).

For at gøre vores udvikling tydelig, har vi valgt at illustrere en model, hvor disse fire parametre indgår i en enkel figur. Ved at kigge på arealet af det område, som kommer frem, når de enkelte parametre forbindes, bliver det let at aflæse, hvilken fremdrift vi har opnået. Her vil arealet blive større og større, efterhånden som vi får etableret og virkeliggjort alle de initiativer og idéer, som er grundlaget for udviklingen. Med andre ord edderkoppe-spindet vil vokse.

PROCESSEN

I den forbindelse mener vi, det vil være utopi at have en forestilling om, at vi allerede i år 0 (2014) ganske præcist kan lægge en køreklar plan, som så med succes efterfølgende kan eksekveres. Verden er foranderlig, og derfor vil det også være nødvendigt løbende at justere og videreudvikle på de idéer, der præsenteres i dette materiale. Vi må med andre ord lære af fremtiden og være åbne for de nye muligheder, som byder sig. Derfor vil vi løbende justere vores planer, med henblik på til stadighed at gøre det bedre. Der er således både fokus på kursen og tempoet.

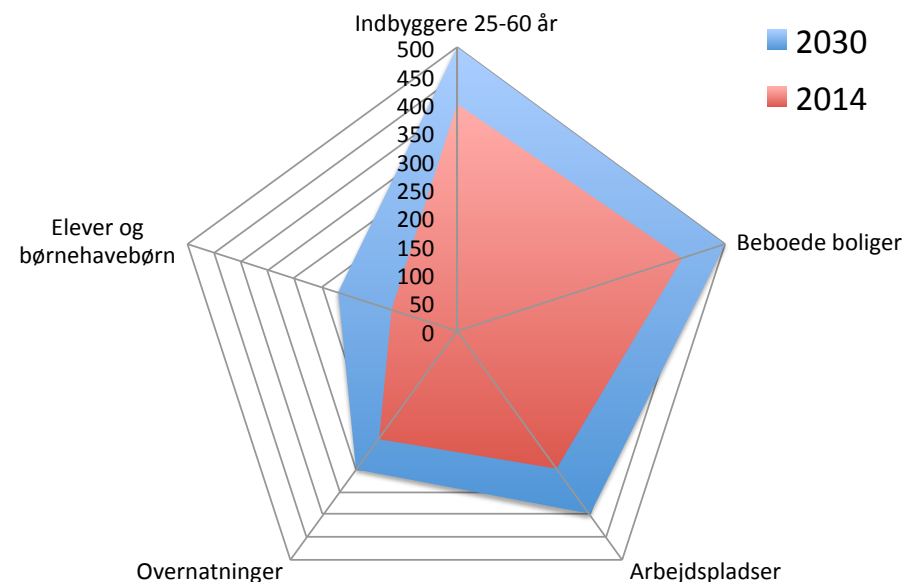

”Ikke alt, der kan tælles, tæller, og ikke alt, der tæller, kan tælles.”

FRA VISION TIL HANDLING

VI ØNSKER FLERE BØRNEFAMILIER, OG AT FLERE FÅR ØJE PÅ GJØL

Børnefamilier vil gerne bosætte sig på Gjøl og være en del af lokalsamfundet, men det kræver at kommunen er til stede i lokalsamfundet.

Vi vil arbejde med en lang række projekter - nogle kan vi selv klare, andre er vi meget afhængige af, at kommunen vil gå ind i og arbejde aktivt for at ideerne omsættes til konkrete anlæg.

Denne opsamling viser de mange små og store projekter vi vil arbejde med:

BOSÆTNING

- Flere ejerboliger - ved at udstykke og byggemodne nye parcelgrunde, hvor der er udsigt over Limfjorden
- Flere lejeboliger - ved at lave projektudvikling, rejse lokal kapital og tilvejebringe de nødvendige rammevilkår, der kan øge boligforeningers interesse for at bygge på Gjøl
- Målrettet markedsføring af Gjøl i Aalborg på store arbejdspladser, ved lufthavnen/flyvestationen og universitetet/uddannelsesinstitutioner

GRØNNE ÅNDEHULLER

- Mini-gateways med legepladser, paussteder for cyklende mv. ved både den gamle idrætsplads og Tjæregravnen
- Udvikle havnen og støtte nye tiltag for lystfiskere, hav-haver mv.
- Surfspots med wind- og kitesurf faciliteter
- Flere holdepladser for autocampere og MC på gode udsigtssteder
- Bynære skove og hundeskov
- Klatreskov og bueskydningsbane

SERVICE OG FÆLLESSKAB

- Skoledistrikt udvides med Øland
- Låne-lærerordning med henblik på linjefagsdækning (undervisningskompetence)
- Samarbejde med Aalborg Universitet og Skovsgaardmodellen om organisation og drift af GJØLFÆLLESSKABET
- Modernisere og forny samlings- og mødesteder

ERHVERV OG ARBEJDSPLADSER

- Støtte til iværksættere
- Erhvervshus og arbejdsfællesskaber
- Gode rammer for at drive erhverv på Gjøl - herunder gode veje/broer til og fra Gjøl
- Udvikle og etablere flere ungejobs
- Udvikle landbruget i en dialogbaseret proces

OPLEVELSER OG TURISME

- Flere primitive overnatningspladser i form af autocamperpladser, gæstehuse, sheltere, teltplads og hytter
- Flere småscale virksomheder, som kan drives på deltidsbasis/livsstilsprojekter
- Åbne værksteder/åbent hus arrangementer hos foreninger og kunstnere
- Udvikle eksisterende events

TRANSPORT

- Lokal transportordning med minibus
- Ændre lokalruterne, så de går på tværs af de gamle kommunegrænser
- Trafiksikkerhedsforanstaltninger ved Kjellerupsskoven i form af en cykelsti
- Åbne skolebusruter - så unge og ældre mv. kan benytte bus
- Udvide vejen på dæmningen til Øland
- Muligheder efter etablering af 3. Limfjordsforbindelse udnyttes

På den næste side kan du se projekterne i ét skema, og hvornår vi forestiller os, at de hver især starter op i 2015-18.

PROJEKTER DE NÆSTE 4 ÅR	2015	2016	2017	2018
GENERELT				
Nøgletalsudvikling - fire måleparametre	x	x	x	x
BOSÆTNING				
Markedsføring målrettet Gjøl	x	x	x	
Stand på Forårsudstilling	x		x	
Samarbejde med ejendomsmæglere i Aalborg	x	x		
Dialog boligforeninger lejeboliger	x	x		
Lokalplan for Marken - udsigtsgrunde	x			
Lokalplan for havnen			x	x
GRØNNE ÅNDEHULLER				
Skurvogn ved Ulvedybet	x			
Mini-gateway Tjæregraven m. troldelegeplads		x	x	x
Mini-gateway Spejdere/Gl. idrætsplads	x	x	x	
Wind- og kitesurf-spot Østre Jydevej		x		
Bueskydningsbane ved skydebanen			x	x
Hundskov og MTB bane ved Gjøl Bjerg		x	x	
Nyt fugletårn og rastepads ved Ulvedybet			x	x
Bynære skove og klatreskov				x
SERVICE OG FÆLLESSKAB				
Skolehave og sansehave ved kirken	x	x	x	x
Udvidelse af skoledistriktet med Øland			x	x
Ny legeplads ved hal og skole			x	x
Gjøl fællesskabet - udvikling og drift	x	x	x	x
Modernisere mødesteder, klubhuse mv.		x	x	x
Fælles madtilbud - hal, skole og børnehave			x	x
Energirenovering og tilbygning mellem skole, fritter, hal mv. sammen	x			

PROJEKTER DE NÆSTE 4 ÅR	2015	2016	2017	2018
ERHVERV OG ARBEJDSPLADSER				
Iværksætterhjælp småscala i Limfjordsområdet	x	x	x	x
Mobildækning forbedres		x	x	
Kogræsserlaug, vildtremiser, solcelleanlæg mv. og jordfordeling	x	x	x	x
Vandmiljø-planer - pilotprojekt v/Gøl digelaug			x	x
Erhvervshus og arbejdsfællesskaber etableres		x	x	x
Biogasanlæg				x
OPLEVELSER OG TURISME				
Autocamperplads på havnen	x			
Destination Limfjorden - etablering	x	x		
Pakketilbud mellem sommerhusudlejning ved Vestkysten og lokale virksomheder		x	x	x
Triathlon i samarbejde med Aalborg klubber	x	x	x	x
Samarbejde Visit-Aalborg - Limfjordssejls mv.		x	x	x
Primitive overnatning ved havnen			x	x
Skilte med historier på husfacader		x	x	
Skiltning adgangsveje A55 og A11		x	x	
Pakketilbud - sommerbus - Blokhushus-turisme			x	x
Havneudvidelse				x
TRANSPORT				
Dæmning mellem Gjøl og Øland	x	x	x	
Minibusser - lokal transportordning	x	x	x	
Stiplan for "kirkesti" over bakken		x	x	x
Cykelsti til Aabybro			x	x
Cykelsti over lufthavnen til Aalborg				x
Trafiksikkerhed (sti/belysning) Kjellerupskoven		x	x	
Projekt om unge og ældres transportbehov på tværs af kommune- og distriktsgrænser			x	x



Vores vision for Gjøl kan kun realiseres i et tæt og ambitiøst samarbejde med Jammerbugt Kommune - det ser vi meget frem til!